

# 國立聯合大學「第八次新冠肺炎防疫小組會議」會議記錄

時間：109年10月22日(星期四)10:00

地點：八甲校區圖書館大樓1樓第一會議室

主席：李偉賢 校長

紀錄：涂麗月

出席者：簽到單如后

列席者：全校各系主任、各系院助理、學務長室謝家婷、黃鈴雅(深耕計畫見習)、鍾滿玉、賴賢君、謝靜儀、黃冠學、林奕均。

壹、主席致詞：略。

貳、防疫工作單位業務報告(對於109學年第一學期已做與未來防疫規劃)(附件一)

一、健康追蹤單位：(一)學生→衛生保健組

(二)教職員→環境保護暨安全衛生中心

二、執行單位：(一)高危險對象住宿→學務處軍訓室暨生活輔導組

(二)安心就學措施→教務處

(三)境外生掌握→研發處

三、資源單位：校園消毒作業與餐廳管理→總務處

四、行政支援單位：人事室、資訊處、圖書館

參、提案討論：

第一案

案由：請討論若新冠疫情升溫，深耕計畫見習助學金同學於各大樓出入口量體溫規劃案。

說明：一、8月17日召開「因應新冠肺炎防疫小組」第七次會議，會議審議通過改為以各大樓出入口人員出入密集地點規劃量體溫、在深耕計畫見習助學金同學安全管理與防疫訓練下支援校園體溫量測站。申請見習助學金之同學經由學務主管會議審核後，參酌學生就讀系所與填寫見習單位之意願，分發至各行政與教學單位；惟冬季新冠疫情若升溫，見習同學需作為各棟大樓出入口體溫量測之人力配置，屆時將以院(系)為單位統籌管理單位內見習同學支援體溫量測。

二、開學前依教育部9月8日臺教高通字第10901330773號文對於大專校院開學防疫工作，指出「體溫量測得視校園環境，採取彈性作法」。仿教育部對高中以下自開學兩週內進行體溫量測，推動開學兩週於各大樓出入口人潮顛峰時段體溫量測，於二坪校區(6站)與八甲校區(15站)共設置21個體溫量測站(附件二)，人潮顛峰時段分別為8:50-9:10、9:50-10:10以及12:50-13:10量測。

三、本校深耕計畫見習助學金已於10月7日截止申請，規劃於兩校區對全體深耕計畫見習助學金同學與體溫量測站窗口同仁舉辦「新冠防疫與體溫量測SOP」研習，以增進防疫知識與技能。

| 日期       | 時間              | 主題                            | 主講者                    | 地點            | 參與人次 |
|----------|-----------------|-------------------------------|------------------------|---------------|------|
| 10月14(三) | 12:00↔<br>15:00 | 第一場次(二坪)<br>體溫量測 SOP<br>與新冠防疫 | 苗栗醫院感染科<br>黃駟榮<br>主治醫師 | 第一校區<br>蓮荷電影院 | 146人 |
| 10月21(三) | 12:00↔<br>15:00 | 第二場次(八甲)<br>體溫量測 SOP          | 苗栗醫院感染科<br>黃駟榮         | 第二校區<br>理一4樓  | 122人 |

|  |  |       |      |               |  |
|--|--|-------|------|---------------|--|
|  |  | 與新冠防疫 | 主治醫師 | 機械系<br>413 教室 |  |
|--|--|-------|------|---------------|--|

四、彙整各大樓設置體溫量測站的出入口人數推估製表，規劃若疫情升溫時分配予各體溫量測窗口單位的深耕見習人力(附件三)。

五、另未分到體溫量測單位的深耕見習助學金學生，視疫情變化，學務處因應政府防疫措施，可調整至體溫量測單位支援。

決議：照案通過。

### 第二案

案由：請討論若日後若國內新冠疫情升溫，各大樓單一出入口規劃案。

說明：一、中央流行疫情指揮中心目前推動防疫新生活運動，包括：落實手部清潔衛生、與他人保持室外 1 公尺及室內 1.5 公尺的社交距離、未能保持社交距離請戴口罩、定期清潔消毒環境以及落實出入口實名制等。日後學校視疫情變化與政府政令，依指示執行相關封閉出入口措施。

二、依據消防相關法令規定：樓梯、走廊、出入口、通道等避難路線不得放置物品及上鎖。

三、檢視過往校園封閉各大樓出入口，不符合消防法規處，如以下左一至三圖示：

|   |  |   |  |
|---|--|---|--|
|  |  |  |  |
| 二坪校區<br>第二教學大樓<br>門把鎖住且貼封條  | 二坪校區<br>建築系館通花園的門<br>以鐵鍊鍊住   | 二坪校區<br>第二教學大樓<br>鐵門拉下  | 二坪校區<br>產研大樓提款機旁<br>以紅龍及警示語標示  |
| ×   | ×  | ×   | ○  |
| 修正：貼封條但不上鎖  | 修正：貼封條不上鐵鍊   | 修正：貼封條但鐵門不封   |  |

建議：各單位權管大樓因設單一出入口而需封閉其他出入口時，可採上圖右一圖示以貼封條、紅龍或警示桿(帶)等進行管制，並落實宣導及張貼標語提醒進出者，出入口勿直接上鎖或以鐵門封閉，以維護消防逃生及避難安全。

決議：照案通過。

### 第三案：

案由：請討論於 20 個系所辦公室與教務處辦公室(二坪進修教育組與八甲教務處)，為學生較常進出與就近的地點，於入口處設置額溫槍與乾洗手。

說明：一、目前台灣新冠疫情已獲控制，國際疫情仍嚴峻；防疫新生活運動包括：落實手部清潔衛生、與他人保持室外 1 公尺及室內 1.5 公尺的社交距離、未能保持社交距離請戴口罩、定期清潔消毒環境以及落實出入口實名制等。

二、環安衛中心負責寒暑假開學前清點全校防疫物資，已於 109 年 8 月 17 日完成防疫物資清點，各處室與系所皆備有額溫槍。

- 三、開學 2 週(9/14-25)於各大樓出入口人潮擁擠處推動重點時間量測體溫，在新生入住宿舍、新生導航、導師會議、迎新演唱會等大型集會活動，皆落實戴口罩、量體溫。
- 建議：一、於目前台灣疫情平和之時，建議 19 個學系辦公室、1 個研究所以及教務處辦公室(二坪進修教育組與八甲教務處)，為學生較常進出與就近的地點，於入口處設置額溫槍與乾洗手，以利各系所上課學生有需要自行量測，或是教師若有需要可以請班代或衛生股長於上課前量測。
- 二、提供 20 個系所與體溫量測窗口單位相關防疫物資與廣宣，包括：防疫海報、乾洗手酒精與體溫量測看板(如附件四)。
- 三、若疫情變化，上述將因應政府政令做相關防疫措施調整。



決議：照案通過。

肆、臨時動議：無。

附件一：防疫工作單位業務報告(對於 109 學年第一學期已做與未來防疫規劃)

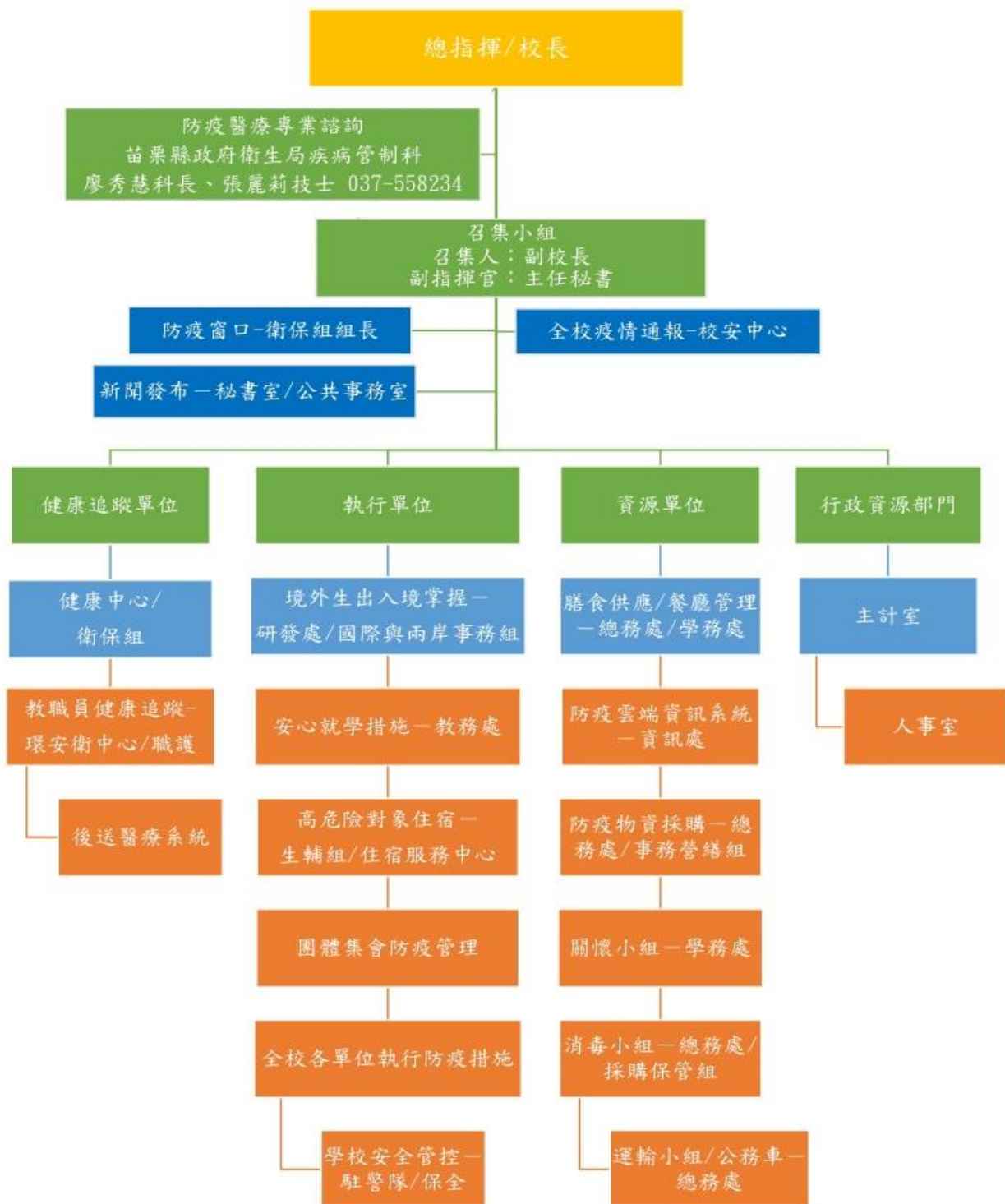

圖一：國立聯合大學防疫小組組織架構圖



一、健康追蹤單位：

(一)學生→學務處衛生保健組

1. 依 8 月 5 日中央流行疫情指揮中心公告「人潮擁擠與密閉空間需要戴口罩」，其中包括：學習與教育場所、大型活動與大眾運輸等。目前推動防疫新生活運動，包括：落實手部清潔衛生、與他人保持室外 1 公尺及室內 1.5 公尺的社交距離、未能保持社交距離請戴口罩、定期清潔消毒環境以及落實出入口實名制等。運用導師會議、新生導航、寄發全校教職員生 email「開學防疫不鬆懈」、聯大臉書、本校防疫專區網頁、校門口跑馬燈以及兩校區校園公佈欄張貼防疫海報，進行防疫衛教宣導。
2. 8/1 日成立「NUU 109 學年新冠肺炎防疫小組」line 群組，由本校防疫小組成員 34 人+19 個系 1 個所的主任與助理 46 人=80 人，以及本校防疫業務相關的同仁共同組成。
3. 8/17 日召開「因應新冠肺炎防疫小組」第七次會議，會議審議通過開學前因應新冠肺炎防疫整備、改為以各大樓出入口人員出入密集地點規劃量體溫以及深耕見習助學金學生在安全管理與防疫訓練下支援校園體溫量測站人力。
4. 9/7 日經確認教育部所提供的口罩，無加利(Carry Mask)的口罩。
5. 9/8 日依教育部臺教高通字第 10901330773 號文對於大專校院開學防疫工作，指出「體溫量測得視校園環境，採取彈性作法」；因應暑假較長與新生入學，仿教育部對高中以下自開學兩週內進行體溫量測；開學 2 週(9/14-25)於各大樓出入口人潮擁擠處(其他出入口不需關閉，日後將視秋冬疫情升溫執行)、採重點時間量測體溫，藉此呼籲防疫不鬆懈的生活態度。因深耕見習助學金學生審核作業不及提供人力運用，由各大樓體溫量測窗口單位以現有工讀生、陳為忠獎學金工讀生、上學期深耕見習時數未做完之見習學生以及行政同仁輪值。藉此也測試出教育部轉贈台積電捐贈予各大專校院教務處舉辦大型考試的熱像儀，量測體溫偏高易失準。

備註：109 年 9 月 15 日經鈞長同意學務處簽准以「校控款-校務發展專款」以一站補助 5000 元為發放標準，補助開學兩周不足之防疫人力經費，本經費將於 10 月 15 日前流用至各單位。

6. 因應本校對教育部核備檢疫宿舍計畫，學務處與總務處共同舉辦檢疫宿舍相關人員的在職訓練。

| 日期       | 主題               | 主講者                         | 地點                          | 對象   | 人次   |
|----------|------------------|-----------------------------|-----------------------------|--|------|
| 10 月 6 日 | 新冠肺炎的安全防護與環境清潔消毒 | 中國醫藥大學<br>內科部感染科<br>王任賢主治醫師 | 第二校區<br>理一 4 樓機械系<br>413 教室 | 1. 學務處與總務處全體同仁<br>2. 職務與學校檢疫宿舍相關<br>3. 職務與新冠肺炎防疫相關<br>4. 對研習主題有興趣的教職員生 | 95 人 |

7. 於兩校區對全體 160 位深耕計畫見習學生舉辦「新冠防疫與體溫量測 SOP」研習。

| 日期        | 主題                            | 主講者                    | 地點                | 對象                                 | 人次    |
|-----------|-------------------------------|------------------------|-------------------|------------------------------------|-------|
| 10 月 14 日 | 第一場次(二坪)<br>體溫量測 SOP<br>與新冠防疫 | 苗栗醫院感染科<br>黃駟榮<br>主治醫師 | 第一校區<br>蓮荷電影院     | 1. 深耕計畫見習助學金學生<br>2. 各大樓體溫量測站之窗口單位 | 146 人 |
| 10 月 21 日 | 第二場次(八甲)<br>體溫量測 SOP          | 苗栗醫院感染科<br>黃駟榮         | 第二校區<br>理一 4 樓機械系 | 3. 職務與新冠防疫相關<br>4. 對研習主題有興趣的教職員生   | 122 人 |

|  |       |      |        |  |
|--|-------|------|--------|--|
|  | 與新冠防疫 | 主治醫師 | 413 教室 |  |
|--|-------|------|--------|--|

7. 每月回報教育部防疫物資(口罩與酒精)使用情形,學務處持續維持 109 年 2 月 4 日防疫小組第二次會議決議「備用口罩發放對象為:1. 有發燒(額溫 $\geq 37.5^{\circ}\text{C}$ )、流鼻水、咳嗽、喉嚨痛等類流感症狀之教職員工生。2. 住進宿舍隔離寢室之學生。3. 執行消毒工作的同仁」。及依臺高教(五)字第 1090081369 號來文備用口罩以防疫工作第一線工作人員為優先使用對象。

8. 執行境外生返台入住檢疫宿舍 14 天的體溫追蹤與 7 天自主健康管理。

| 返台日期     | 檢疫期間                     | 學生                 | 國籍(居住地) | 檢疫地點    |
|----------|--------------------------|--------------------|---------|---------|
| 7 月 24 日 | 109 年 7 月 24 日~8 月 8 日   | 陳○○                | 澳門      | 苗栗市檢疫旅館 |
| 7 月 30 日 | 109 年 7 月 30 日~8 月 14 日  | 黎○○                | 澳門      | (同上)    |
| 8 月 27 日 | 109 年 8 月 27 日~9 月 11 日  | 周○○、洪○○、李○○        | 馬來西亞    | 政府集中檢疫所 |
| 8 月 28 日 | 109 年 8 月 28 日~9 月 12 日  | 文○○、陳○○            | 香港      | (同上)    |
| 9 月 2 日  | 109 年 9 月 2 日~9 月 17 日   | 潘○○                | 澳門      | (同上)    |
| 9 月 3 日  | 109 年 9 月 3 日~9 月 18 日   | 雷○○                | 馬來西亞    | (同上)    |
| 9 月 5 日  | 109 年 9 月 5 日~9 月 20 日   | 姜○○、張○○、呂○○、付○○    | 陸生      | (同上)    |
| 9 月 6 日  | 109 年 9 月 6 日~9 月 21 日   | 魏○○、劉○○            | 陸生      | (同上)    |
| 9 月 8 日  | 109 年 9 月 8 日~9 月 23 日   | 劉○○、尤○○、趙○○、王○、黃○○ | 陸生      | (同上)    |
| 9 月 19 日 | 109 年 9 月 19 日~10 月 3 日  | 何○○                | 陸生      | (同上)    |
| 9 月 19 日 | 109 年 9 月 19 日~10 月 3 日  | 王○○                | 馬來西亞    | (同上)    |
| 9 月 24 日 | 109 年 9 月 24 日~10 月 8 日  | 鄢○○                | 陸生      | (同上)    |
| 10 月 5 日 | 109 年 10 月 5 日~10 月 20 日 | 郭○○、陳○○            | 印尼      | (同上)    |
| 10 月 7 日 | 109 年 10 月 7 日~10 月 22 日 | 謝○○                | 印尼      | (同上)    |

## (二)教職員→環境保護暨安全衛生中心

- 「109 年度第一學期各處室緊急防疫物資現存量調查」結果公告於環安衛中心網頁(環安衛中心/安全衛生/各處室防疫物資現存量表)。
- 「教育部協助大專校院因應嚴重特殊傳染性肺炎影響衝擊補助」,環安衛中心統一購置的防護衣、面罩、護目鏡等,分發數量如下表:

| 單位<br>物品 | 總務處  | 衛生保<br>健組 | 生活輔<br>導組 | 環安衛<br>中心 |
|----------|------|-----------|-----------|-----------|
| 防護衣      | 30 件 | 30 件      | 20 件      | 20 件      |
| 防護面罩     | 20 個 | 40 個      | 20 個      | 20 個      |
| 護目鏡      | 16 個 | 26 個      | 16 個      | 0 個       |

- 自 9 月 14 日開學至 10 月 12 日人事室尚無教職員須進行居家隔離或居家檢疫。

## 二、執行單位:

### (一)高危險對象住宿→學務處軍訓室暨生活輔導組

- 生輔組針對 109 學年第一學期住宿學生入住,區分新生入住及二年級以上申請入住兩階

段執行體溫量測。說明如次：

- (1) 新生入住階段：當日於各棟宿舍外作業區，排定宿舍幹部針對報到入住學生及家長全面實施體溫量測，體溫正常者始得進入該棟宿舍及完成入住報到。
- (2) 二年級以上入住階段：由住宿幹部於各棟大樓服務臺，針對接續返校入住學生實施體溫量測，體溫正常者，使得入住。
2. 開學後兩周內：晨間 0730 至 0830 時於宿舍主要出口實施體溫量測，正常體溫學生給予貼紙黏貼標示正常體溫人員，夜間：於宿舍服務台放置 1 至 2 把額溫量測器供進入宿舍學生自主管理使用，量測後於服務台列冊登載當日體溫，夜間 2230 時，宿舍幹部於晚點名時機，查察晚間尚未量測體溫者，再追蹤補測。
3. 目前各宿舍亦於宿舍服務台放置 1 至 2 把額溫量測器供進入宿舍學生自主管理使用。
4. 教育部協助大專校院因應嚴重特殊傳染性肺炎影響衝擊補助，因應學生進出頻繁，宿舍採購 25 台感應式酒精洗手機設置於宿舍服務臺每棟配置 3 臺，可滿足全棟學生手部消毒使用。
5. 總務處與學務處於 9 月 2 日開會確認檢疫宿舍位於第一校區招待所(教職員宿舍一樓)，檢疫宿舍計畫已於 9 月 7 日向苗栗縣衛生局提出協助本校檢疫宿舍計畫查核申請，經去電協調後，目前衛生局表示將於本(22)日併同會議結束後，會勘本校防疫宿舍所需設施(備)。
6. 與研發處國際與兩岸事務組保持聯繫，對於結束 17 天檢疫後回到學校宿舍的學生，宿舍提供體溫量測設備，生輔組建立 line 群組，規定 7 天自主健康管理的學生每天 7am 與 20:00 需回報體溫。

## (二) 安心就學措施→教務處

1. 通知全校師生為配合防疫，課堂上務請保持社交距離(室外 1 公尺、室內 1.5 公尺)、儘量採梅花座、密閉空間及無法維持社交距離請戴口罩、落實課堂點名(實名制)、固定座位並照相存參，俾助日後若有疑似或確診個案，提供政府衛生單位啟動疫調確定接觸者名單與範圍。
2. 針對因防疫措施無法返校之境外生於開學 4 週內，每日提供前述學生之加退選資料 email 各開課單位轉知授課老師於「聯合數位學園」公佈欄公告課程授課方式，並進行遠距教學直至學生返校就讀或退選該課程或休退學為止(以點名簿為準)。學生端則請國際組同仁協助告知學生至本校圖書館網頁之「聯合數位學園」查詢上課方式。
3. 109 學年第一學期申請安心就學之境外生人數：0 人
4. 109 學年第一學期舉辦大型考試之防疫措施：
  - (1) 高中英語聽力測驗-第一次考試:109 年 10 月 24 日(六)
  - (2) 高中英語聽力測驗-第二次考試:109 年 12 月 12 日(六)
  - (3) 學科能力測驗:110 年 1 月 22 日(五)~23 日(六)
  - (4) 防疫措施說明如下：
    - ① 管制考場進出場動線，單一入口進場：  
考區預先規劃考生進場、出場及考區內部移動之動線，並做好標示及引導管制作為，以避免人潮聚集。為配合體溫量測，考區將規劃單一入口進場。
    - ② 全面配戴口罩：  
無法保持社交距離就須全面配戴口罩，因此教育部提供口罩給所有考生(1 片)，進入考區試場時，所有試務人員與考生、考生服務隊與特定陪考人員均須配戴口罩。
    - ③ 考試當日入場時出示身分識別證件與量溫：  
考生進入考區時須出示大考中心發送之個人專用入場識別證及應試有效證件正本，配戴口罩並配合體溫量測；未攜帶入場識別證之考生，可至指定地點由試務人

員協助確認身分後補發。考試當天，考區上午場於 9 時 30 分開始量溫；下午場於 12 時 30 分開始量溫，並依下列原則處理：

- A. 考生於進入考區時須配合量測體溫，經勸導仍故意不配合者，禁止進入考區；強行進入者，依「大學入學考試中心因應嚴重特殊傳染性肺炎疫情特別準則」第 2 條第 1 項第 1 款，取消其考試資格。
  - B. 考生初檢量溫時若有發燒情形(額溫達 37.4°C 或耳溫達 38°C 以上)或呼吸道等症狀，由試務人員先引導至複檢量溫站，原則上於 10 分鐘內完成 2 次複檢，如複檢量溫仍為發燒狀態，請試務人員引導考生移至防疫試場應試，考生不得拒絕或要求於考試後給予救濟；故意不配合者，依「大學入學考試中心因應嚴重特殊傳染性肺炎疫情特別準則」第 3 條，該節以缺考論。
- ④不開放陪考，身心障礙、重大傷病或突發傷病考生得申請陪考服務為避免人潮群聚，不開放親友陪考，將由集體報名單位及本校分別組成考生服務隊，以協助考生所需的服務與協助，集體報名單位的考生服務隊，需填寫健康關懷問卷，亦須配合相關防疫事項。此外也提供身心障礙、重大傷病，以及突發傷病考生，申請親友陪考。
- ⑤試場開放冷氣及關閉前、後門，開啟四個角落氣窗各 5 公分，以利通風  
考試期間，開冷氣，教室門保持關閉，但開啟教室內四個角落之氣窗各 5 公分，以維持試場適度通風並盡量降低試場外環境音的干擾；如遇冷氣故障，監試人員會視情況調整開窗的寬度，考生應繼續考試，不得因冷氣故障要求更換試場或加分。
- ⑥加強考區消毒作業  
考前及試畢後進行考區清潔消毒作業，上午場與下午場之間亦請消毒人員以酒精擦拭各試場桌椅、消毒洗手間等場所，並提供手部清潔液等用品以供考生及考區人員使用。
- ⑦確保整體考生應試健康與安全  
為確保整體考生應試健康及安全，大考中心已建立與中央流行疫情指揮中心等相關單位勾稽居家隔離及檢疫等考生資料機制，在考試前掌握配合居家隔離及檢疫等考生名單，並在考試前，由大考中心主動通知各該考生不要參加考試。

### (三)境外生掌握→研發處

1. 本校境外生來臺就讀人數共計 26 人，含 108 學年度應屆畢業生 1 名、在學生 17 名、新生 8 名，境外學位生已全數來臺。
2. 一位一般生經管系易 00 同學於 9 月 20 日返台，10 月 4 日完成檢疫。
3. 華語文中心預計有 1 名政府華語文獎學金受獎華語生(國籍:馬來西亞)申請入台。
4. 109-1 學期預計有兩名法國交換生，因目前尚未開放交換生來臺，故無安排入境。

## 三、資源單位：校園環境消毒與餐廳管理→總務處

### (一)校園環境消毒→事務營繕組

1. 開學前對於宿舍與教室進行全面消毒。
2. 開學後的校園常態消毒作法是依 109 年 2 月 24 日國立聯合大學「因應新冠肺炎防疫小組」消毒作業示範會議決議：
  - (1)普通教室消毒：
    - ①每日消毒時間於上班 7 時 30 分，以各院、系、所提供開放之普通教室門把、燈座開關、師長麥克風，以及電梯按鈕為主。
    - ②每週由清潔人員消毒一次課桌椅及講台等，以周一上午為原則，亦可配合院系所教室空堂時間，開放消毒教室及時間由各院、系、所提供。如因貴重設備考量不開放清潔人員入內消毒之教室及實驗室，由各院、系、所自行消毒。
  - (2)公共空間消毒：消毒時間於各棟普通教室消毒後實施，消毒項目以地板、扶手、電梯



按鈕、公共區域桌子、椅子、櫃台、門把等為主。

(3)K2、K3 棟及各校內各棟樓，由委外清潔人員負責。

3. 「教育部協助大專校院因應嚴重特殊傳染性肺炎影響衝擊補助」採購 6 台自動給皂機與肥皂設置於兩校區廁所與洗手台。
4. 本校於非疫期即有實施紙本填寫登錄管制，外車進入八甲校區統一由北大門管制，二坪山校區為單一出入口管制進出。

#### (二)餐廳管理→採購保管組

1. 109 年 8 月 31 日由總務長主持全體餐商履約管理會議，決議請各餐商持續加強防疫措施，於 9 月 5 日(六)新生入住前，完成清潔消毒。每天固定以 1:100 的漂白水擦拭，消毒項目以地板、扶手、桌子、椅子、櫃台、門把及隔板等。各攤商應落實製膳員工健康管理並填寫「學校餐廳工作人員每日體溫及健康狀況紀錄表」，且應備妥冬季所需防疫物資備用(如：口罩、額溫槍等)。
2. 本學期開學前兩週，總務處同仁於兩校區學生餐廳輪值執行體溫量測，執勤狀況良好。
3. 積極辦理採購 3 套可一對多人之「體溫熱像、快篩量測設備」招標案，感謝校長在「教育部協助大專校院因應嚴重特殊傳染性肺炎影響衝擊補助款」不足下同意由校控款補足支應，已於 109 年 10 月 21 日決標，將來視疫情狀況分別設置於人潮較集中之兩校區學生餐廳及二坪山校區全家便利商店使用，以減少人工體溫量測所需人力。

#### 四、行政支援單位：

##### (一)人事室

1. 本室網頁將建立防疫專區，持續宣導全校教職同仁應避免非必要或非急迫之出國，以及相關疫情差勤管理措施。
2. 協助教職同仁多加利用 1925 安心專線及心理衛生資源，並轉知政府各部會推動相關振興訊息及優惠措施，供教職員工依需求多加利用。

##### (二)資訊處

1. 9/30 遠距教學軟體 TEAMS 教育訓練  
為配合 109-1 學期防疫作業，於 109/09/30 13:00-15:00 資訊處 I1-304 電腦教室，進行現場實體遠距離教學軟體 TEAMS 教育訓練(原廠微軟講師授課)。此次 TEAMS 教育訓練內容配合使用方式如:教師端、學生端等多畫面教學。
2. 電腦教室消毒：  
每週由長時工讀生配合教室空堂時間用酒精擦拭三間電腦教室課電腦設備及桌椅，每日安排計時工程生用酒精擦拭公共區域桌椅等。

##### (三)圖書館

1. 配合防疫作業於 9/30 及 10/7 在圖書館於二樓訓練教室辦理二場聯合數位學園教育訓練，以提供教師及助理學習使用聯合數位學園並進行教學影片畫面錄製，及上傳教學影片至網路空間，建立視訊教學影片，達成非同步遠距教學。
2. 圖書館 109 年 08/01 日於總館入口處加裝溫度感熱儀，進行進館前溫度量測，並放置乾洗手及酒精提供，全校師生及外賓進行清潔消毒。
3. 圖書館於週一至週五閉館前進行清潔作業，安排計時工程生用酒精擦拭公共區域桌椅等。

附件二：以本校各大樓出入口人員出入密集地點規劃量體溫

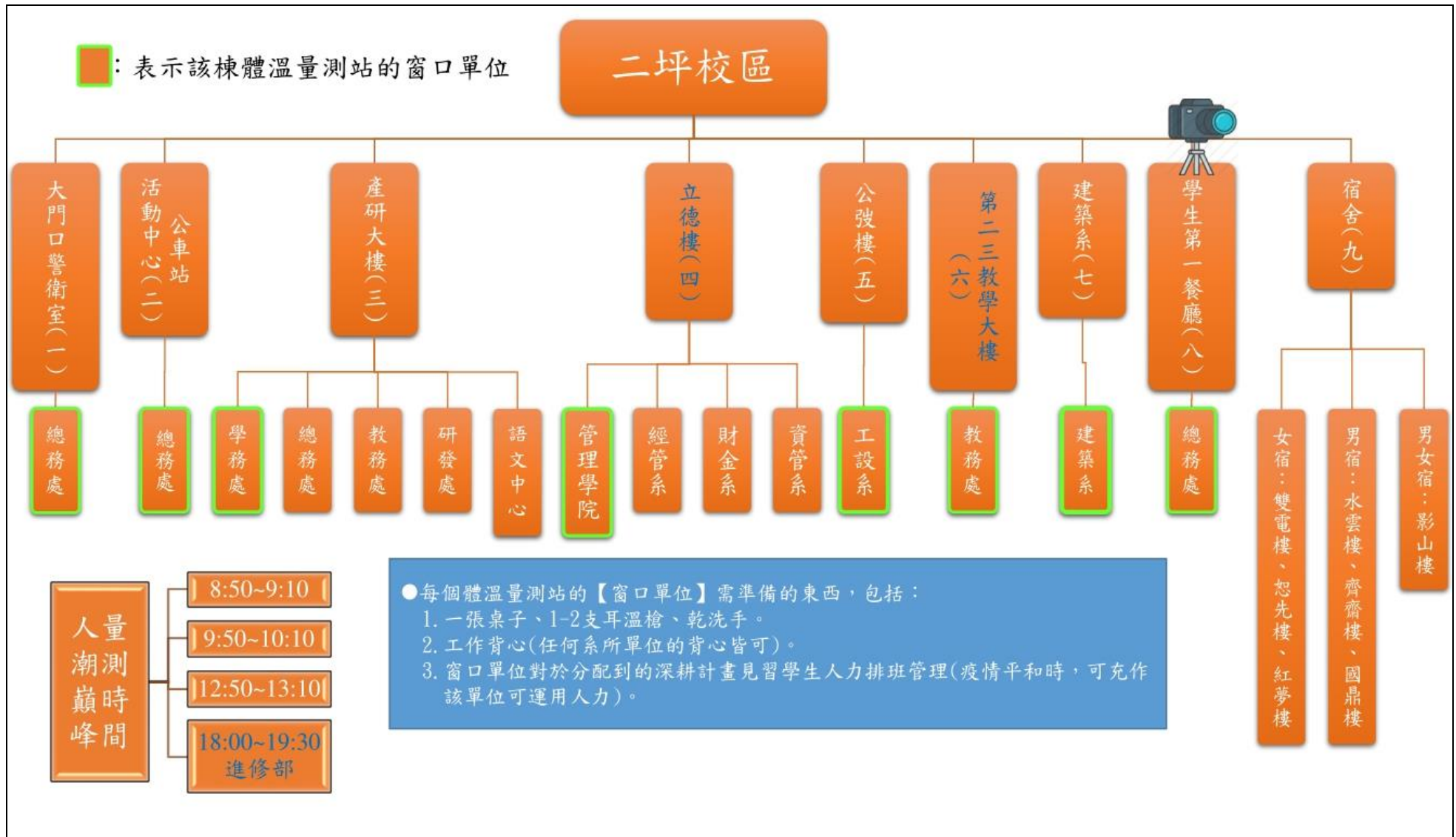

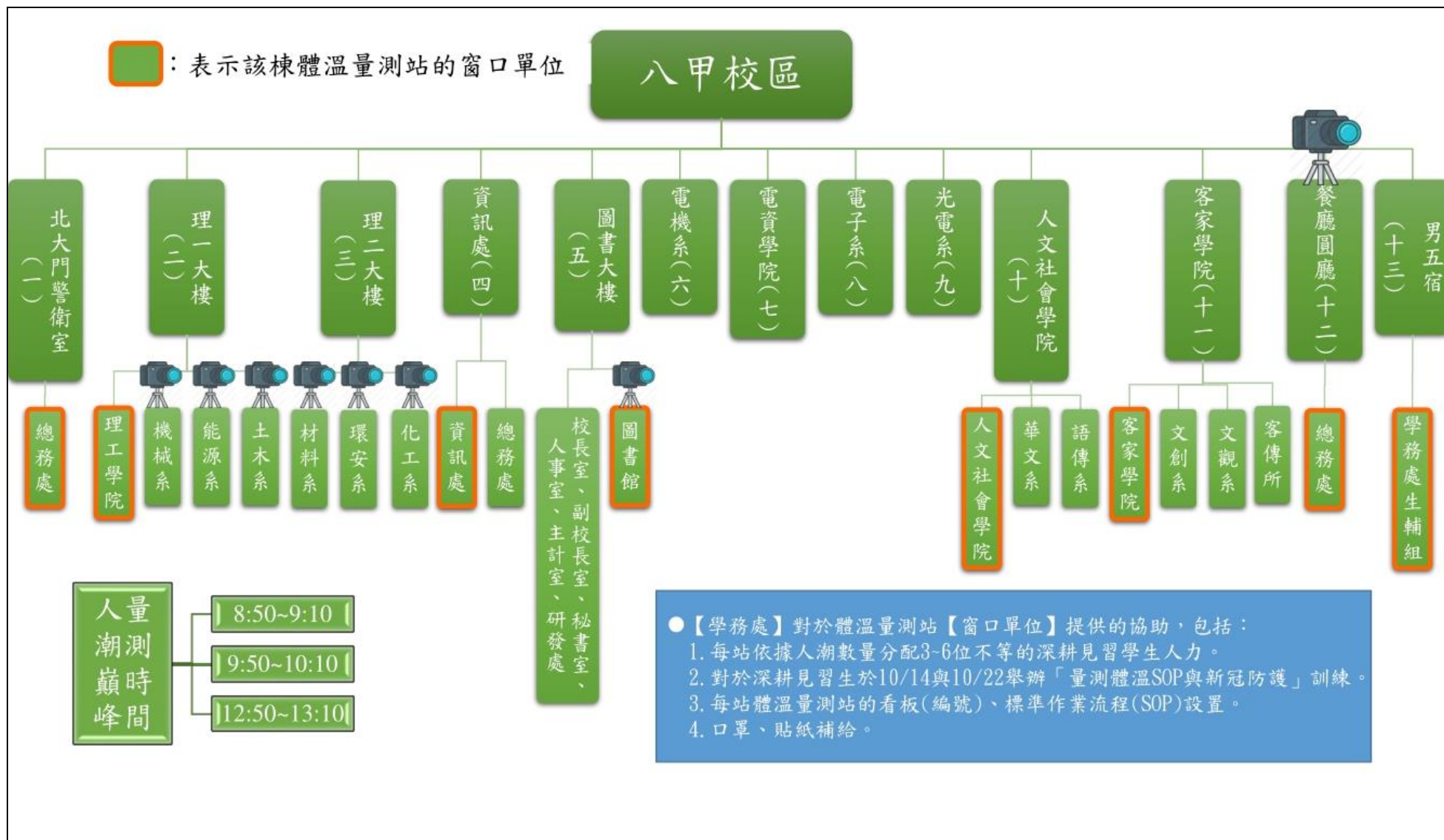

**附件三**: 國立聯合大學--各大樓出入口-體溫量測站-窗口單位

第一校區(二坪)各大樓出入口-體溫量測站-窗口單位

| 窗口單位       | 編號 | 體溫量測站   | 窗口同仁        | 姓名   | 該院系學生人數   | 備註   | 深耕見習人力   |
|------------|----|---|-------------|--|---|--|--|
| 總務處        | 一  | 大門口警衛室  | 彭組長<br>指派   | 黃冠學  | 1200 人/天  |  | 總務處<br>共有 5 位<br>【體溫量測站啟動<br>時由原民資源中心<br>5 位支援】                      |
|            | 二  | 活動中心<br>(公車站)   |             |  |   |  |  |
| 學務處<br>衛保組 | 三  | 產研大樓<br>(正門 1 站)  | 衛保組<br>護理師  | 宋嘉雯  | 54 班/一星期 5 天<br>*50 人=540 人                       | 語文教室+<br>樂齡教室+<br>軍訓教室                             |  |
| 管理學院       | 四  | 立德樓<br>(正門 1 站, 經管與財經有<br>進修部)  | 管理學院<br>院助理 | 陳玫伶  | 1576 人  | 經管 800 人<br>財經 287 人<br>資管 373 人<br>二坪圖書館<br>216 人 | 管理學院內<br>共有 14 位   |
| 工設系        | 五  | 公發樓<br>(正門 1 站)   | 工設系<br>系助理  | 吳婉華  | 252 人   |  | 工設系<br>共有 3 位  |
| 教務處        | 六  | 第二教學大樓<br>(1 站)   | 教務長室<br>秘書  | 賴賢君  | 253 班/一星期 5 天<br>*50 人=2530 人                     | 日間部: 115<br>進修部: 138                               | 教務處<br>共有 4 位<br>【包含進修教<br>育組 2 位】<br>【體溫量測站啟動<br>時由原民資源中心<br>4 位支援】 |
|            |    | 第三教學大樓<br>(1 站)   |             |  | 94 班/一星期 5 天<br>*50 人=2530 人                      | 日間部: 81<br>進修部: 13                                 |  |
| 建築系        | 七  | 建築學系館<br>(正門 1 站)   | 建築系<br>系助理  | 湯孔玲  | 239 人   |  | 建築系<br>目前沒有<br>【體溫量測站<br>啟動時由設計<br>學院 8 位支援】                         |
| 總務處        | 八  | 學生第一餐廳<br>(熱像儀)   | 林組長<br>指派   | 林奕均  | 1862 人/天↑↑  | 此為攤商自填<br>人數, 實際用餐<br>人數應更多。                       | 總務處<br>共有 5 位<br>【體溫量測站啟動<br>時由原民資源中心<br>5 位支援】                      |
| 學務處<br>生輔組 | 九  | 女一舍(紅夢樓)<br>女二舍(雙電樓)<br>女三舍(恕先樓)<br>女五舍(影山樓)<br>男一舍(水雲樓)<br>男二舍(國鼎館)<br>男三舍(影山 1 樓) | 生活輔導<br>組   | 劉中信<br>(校安<br>人員)<br><br>賴瑋玲<br>(住宿服<br>務中心) | 109-1 學期學生<br>宿舍進住情形:<br>男生 1,271 人<br>女生 1,500 人 |  | 軍訓生輔組<br>共有 5 位  |

第二校區(八甲)各大樓出入口-體溫量測站-窗口單位

| 窗口單位       | 編號 | 體溫量測站                            | 窗口同仁         | 姓名         | 該院系學生人數                    | 備註                               | 深耕見習人力  |
|------------|----|----------------------------------|--------------|------------|----------------------------|----------------------------------|---|
| 總務處        | 一  | 北大門警衛室                           | 彭組長指派        | 黃冠學        |                            |                                  | 總務處共有 5 位                                       |
| 理工學院       | 二  | 理一大樓<br>(3 個系各設 1 站)<br>(各系有熱像儀) | 理工學院<br>院助理  | 黃惠琳        | 2450 人                     | 機械 862 人<br>能資 161 人<br>土木 371 人 | 理工學院內<br>共有 12 位                                |
|            | 三  | 理二大樓<br>(3 個系各設 1 站)<br>(各系有熱像儀) |              |            |                            | 化工 456 人<br>材料 196 人<br>環安 404 人 |   |
| 資訊處        | 四  | 資訊處<br>(1 樓後門、<br>2 樓正門各 1 站)    | 資訊處秘書        | 鍾滿玉        | 24 班/一星期 5<br>天*50 人=240 人 |                                  | 資訊處<br>共有 8 位                                   |
| 圖書館        | 五  | 圖書館大樓<br>(3 樓用熱像儀)               | 圖書館<br>讀者服務組 | 謝靜儀        | 每天出入八甲<br>圖書館 458 人        |                                  | 圖書館<br>1 位                                      |
| 電機系        | 六  | 電機系大樓<br>(東側頭、尾各設 1 站)           | 電機系<br>系助理   | 林佳燕        | 755 人                      |                                  | 電機系<br>共有 4 位                                   |
| 電資學院       | 七  | 電資學院<br>(1 樓電梯與天橋下<br>各 1 站)     | 電資學院<br>院助理  | 陳清華        | 349 人                      |                                  | 電資學院<br>目前沒有<br>【體溫量測站啟<br>動時由人社院<br>支援 6 位】    |
| 電子系        | 八  | 電子系系館<br>(1 樓、3 樓各 1 站)          | 電子系<br>系助理   | 葛慧玲        | 741 人                      |                                  | 電子系<br>共有 4 位                                   |
| 光電系        | 九  | 光電系系館<br>(2 樓電梯與樓梯<br>各 1 站)     | 光電系<br>系助理   | 余佳穎        | 381 人                      |                                  | 光電系<br>目前沒有<br>【體溫量測站啟<br>動時由客院<br>支援 6 位】      |
| 人文社會學院     | 十  | 人文社會學院<br>(1 站)                  | 人社院<br>院助理   | 湯曉歆        | 386 人                      | 語傳 186 人<br>華文 200 人             | 人社院<br>共有 12 位                                  |
| 客家學院       | 十一 | 客家學院<br>(1 站)                    | 客家學院<br>院助理  | 黃欣雁        | 709 人                      | 客傳 47 人<br>文創 328 人<br>文觀 334 人  | 客家<br>共有 12 位                                   |
| 總務處        | 十二 | 餐廳圓廳<br>(熱像儀)                    | 林組長指派        | 林奕均        | 1150 人↑↑                   | 此為攤商自填<br>人數，實際用餐<br>人數應更多。      | 總務處<br>共有 5 位<br>【體溫量測站啟<br>動時由原民資源中心<br>5 位支援】 |
| 學務處<br>生輔組 | 十三 | 男五舍                              | 生活輔導組        | 劉中信<br>賴瑋玲 | (同前頁所述)                    |                                  | 軍訓生輔組<br>共有 5 位                                 |



附件四：對 20 個系所與窗口單位-發放防疫海報+酒精+體溫量測看板

| 第一校區(二坪)各大樓出入口-體溫量測站-窗口單位 |    |   |            |  |              |              |    |    |
|---------------------------|----|---|------------|--|--------------|--------------|----|----|
| 窗口單位                      | 編號 | 體溫量測站   | 窗口同仁       | 姓名   | 海報           | 酒精           | 看板 | 簽名 |
| 總務處                       | 一  | 大門口警衛室  | 彭組長指派      | 黃冠學  | x            | 1            | 1  |    |
|                           | 二  | 活動中心<br>(公車站)   |            |  | 1            | x            | x  |    |
| 學務處<br>衛保組                | 三  | 產研大樓<br>(正門1站)  | 衛保組<br>護理師 | 宋嘉雯  | 已張貼          | x            | x  | x  |
| 管理學院                      | 四  | 立德樓<br>(正門1站, 經管與財<br>經有進修部)  | 管理學院<br>助理 | 陳政伶  | 管院 0         | 1            | x  |    |
|                           |    |   |            |  | 經管 1         | 1            | 1  |    |
|                           |    |   |            |  | 財經 1         | 1            | 1  |    |
|                           |    |   |            |  | 資管 1         | 1            | 1  |    |
| 工設系                       | 五  | 公設樓<br>(正門1站)   | 工設系系<br>助理 | 吳婉華  | 1            | 1            | 1  |    |
| 教務處                       | 六  | 第二教學大樓<br>(1站)  | 教務長室<br>秘書 | 賴賢君  | 八甲<br>教務處 0  | 1            | 1  |    |
|                           |    | 第三教學大樓<br>(1站)  |            |  | 二坪<br>進修組 0  | 1            | 1  |    |
| 建築系                       | 七  | 建築學系館<br>(正門1站)   | 建築系系<br>助理 | 湯孔玲  | 1            | 1            | 1  |    |
| 總務處                       | 八  | 學生第一餐廳<br>(熱像儀)   | 林組長指派      | 林奕均  | 已張貼          | 1            | x  |    |
| 學務處<br>生輔組                | 九  | 女一舍(紅夢樓)<br>女二舍(雙電樓)<br>女三舍(恕先樓)<br>女五舍(影山樓)<br>男一舍(水雲樓)<br>男二舍(國鼎館)<br>男三舍(影山1樓) | 生活輔導組      | 劉中信<br>(校安<br>人員)<br><br>賴瑋玲<br>(住宿<br>服務<br>中心) | 兩校區<br>共 8 張 | 兩校區<br>共 8 瓶 | x  |    |

第二校區(八甲)各大樓出入口-體溫量測站-窗口單位

| 窗口單位       | 編號 | 體溫量測站                 | 窗口同仁         | 姓名         | 海報     | 酒精 | 看板 | 簽名 |
|------------|----|-----------------------|--------------|------------|--------|----|----|----|
| 總務處        | 一  | 北大門警衛室                | 彭組長指派        | 黃冠學        | 已張貼    | 1  | 1  |    |
| 理工學院       | 二  | 理一大樓<br>(3個系各1熱像儀)    | 理工學院秘書       | 黃惠琳        | 管院0    | 1  | ×  |    |
|            |    |                       |              |            | 機械1    | 1  | 1  |    |
|            |    |                       |              |            | 能資1    | 1  | 1  |    |
|            | 三  | 理二大樓<br>(3個系各1熱像儀)    |              |            | 土木1    | 1  | 1  |    |
|            |    |                       |              |            | 化工1    | 1  | 1  |    |
|            |    |                       |              |            | 材料1    | 1  | 1  |    |
| 環安1        | 1  | 1                     |              |            |        |    |    |    |
| 資訊處        | 四  | 資訊處<br>(1樓後門、2樓正門各1站) | 資訊處秘書        | 鍾滿玉        | ×      | 1  | ×  |    |
| 圖書館        | 五  | 圖書館大樓<br>(3樓用熱像儀)     | 圖書館<br>讀者服務組 | 謝靜儀        | 八甲1    | 1  | 1  |    |
|            |    |                       |              |            | 二坪1    | 1  | 1  |    |
| 電機系        | 六  | 電機系大樓<br>(東側頭、尾各設1站)  | 電機系系助理       | 林佳燕        | 1      | 1  | 1  |    |
| 電資學院       | 七  | 電資學院<br>(1樓電梯與天橋下各1站) | 電資學院<br>院助理  | 陳清華        | 電資學院0  | 1  | 0  |    |
|            |    |                       |              |            | 資工1    | 1  | 1  |    |
| 電子系        | 八  | 電子系系館<br>(1樓、3樓各1站)   | 電子系系助理       | 葛慧玲        | 1      | 1  | 1  |    |
| 光電系        | 九  | 光電系系館<br>(2樓電梯與樓梯各1站) | 光電系系助理       | 余佳穎        | 1      | 1  | 1  |    |
| 人文社會學院     | 十  | 人文社會學院<br>(1站)        | 人社院院助理       | 湯曉歆        | 人社院0   | 1  | 0  |    |
|            |    |                       |              |            | 語傳1    | 1  | 1  |    |
|            |    |                       |              |            | 華文1    | 1  | 1  |    |
| 客家學院       | 十一 | 客家學院<br>(1站)          | 客院院助理        | 黃欣雁        | 客院0    | 1  | 0  |    |
|            |    |                       |              |            | 客傳1    | 1  | 1  |    |
|            |    |                       |              |            | 文創1    | 1  | 1  |    |
|            |    |                       |              |            | 文觀1    | 1  | 1  |    |
| 總務處        | 十二 | 餐廳圓廳<br>(熱像儀)         | 林組長指派        | 林奕均        | 已張貼    | 1  | 0  |    |
| 學務處<br>生輔組 | 十三 | 男五舍                   | 生活輔導組        | 劉中信<br>賴瑋玲 | (併於上頁) |    |    |    |