

國立聯合大學衛生委員會會議記錄

時間：101 年 02 月 16 日中午 12:00~下午 14:00

地點：行政大樓四樓第一會議室

紀錄：涂麗月

出席人數：簽到單如后

壹、主席致詞：略

貳、業務單位工作報告：報告 100 學年度第一學期衛生保健活動執行情形（如附件 1）。

參、宣讀上次會議決議事項及執行報告

第一案

案由：審議「100 學年度第一學期健康促進（學校衛生保健）活動計畫及經費概算」。

決議：照案通過

執行情形：依決議執行。

第二案

案由：教育部將實施「大專校院學校衛生評鑑訪視」，請各單位協助提供相關資料。

決議：申請本年度衛生評件訪視（第一梯次），請相關單位提供資料協助衛生保健組彙整。

執行情形：本校為依旨揭訪視評鑑各項指標強化衛生工作，以充分準備評鑑事宜，函請教育部同意本校放棄參加第一梯次「大專校院學校衛生評鑑訪視」；教育部於臺體（二）字第 1000189823 號文回覆同意本校放棄本梯次之衛生評鑑訪視。

肆、提案討論：

第一案

案由：請審議「100 學年度第二學期健康促進（學校衛生保健）活動計畫及經費概算」。

說明：詳如（附件 2）

決議：照案通過。

第二案

案由：提修「衛生委員設置要點」。

說明：更改「衛生委員設置要點」第二條文及第三條。

第二條：原環安衛中心主任更改為環保安全衛生中心主任

余副校長建議：第三條文原為教師代表三人，由學務長遴聘產生，更改由學生事務處遴選後，提請校長聘任之，任期一年。

決議：修訂後通過，詳如（附件 3）。

第三案

案由：製定「疑似發生食物中毒處理流程」

說明：依教育部「學校餐廳廚房員工消費合作社衛生管理辦法」第 19 條「學校發現有疑似食品中毒跡象時，應採緊急救護措施」。

決議：依案修訂後通過，「疑似發生食物中毒處理流程」詳如（附件 4）。

第四案

案由：報告100學年度第一學期「學校餐廳餐飲衛生服務滿意度問卷調查」

說明：問卷統計結果(如附件5)

決議：將每學期問卷統計結果，於每學期由學校餐飲業者召開之「經營管理小組會議」中，反應予業者並要求具體改善措施。

伍、臨時動議：無。

100 學年第一學期「學校健康促進（衛生保健）活動」執行報告：

學校健康教育活動之推廣

1. 統合學務處各組申請 100 年度教育部補助大專校院學務與輔導工作特色主題計畫，本校「聯大農場生活家—學生網路沉迷之三級預防」獲 17 萬元補助。
其中執行全校學生網路使用行為調查，篩選出 271 位重度網路成癮個案，其中統計網路成癮高危險群比率分別為：大一(11%)、大二(9%)、大三(12%)、大四(17%)，並邀請其參與為期六週之健康促進系列活動。
2. 通過 100 學年度教育部補助大專院校推動學校健康促進計畫，計畫名稱「健康促進進行式」，分為「愛滋防治」、「大手牽小手健康營」、「餐飲衛生管理」、「急救安全教育」、「慢性病防治」、「傳染病防治」等六個面向，獲 21 萬元補助。
3. 獲 100 年度苗栗縣衛生局健康城市「蔬果 5.7.9 飲食防癌計畫」9 萬 5 千元補助。
4. 本學期講座成果(#100 年度學務主題特色計畫)(* 100 年度苗栗縣衛生局健康城市「蔬果 5.7.9 飲食防癌計畫」)(△100 學年教育部健康促進計畫)：

日期	時間	主題	主講者	地點
9 月 5 日	09:00↔ 12:00	餐飲從業人員衛生教育 主題：「飲食安全又衛生」	署立苗栗醫院 洪婉婷營養師	衛保教室 (共 60 人次)
9 月 7~9 日	09:00↔ 20:00	新生體檢	台中澄清醫院	活動中心 一樓玄關 (共 2069 人次)
9 月 14~15 日	09:30↔ 17:00	捐血活動 一袋熱血、一個希望	苗栗縣獅子會 新竹捐血中心	學生活動 (共 268 袋血)
9 月~10 月	00:00↔ 24:00	#網路成癮量表問卷施測	協同大一必修 「資訊素養與倫理」教師、 大二~大四各 班衛生股長	資訊中心 教室 (共 2286 人次)
9 月 20~22 日	12:00↔ 15:00	*「蔬果 5.7.9、 慢性病遠離我」	學生社團紅十 字青年服務隊	社團博覽會 (共 350 人次)
10 月 3 日	09:30↔ 11:00	「愛是永不止息」器官 捐贈校園宣導座談會	財團法人器官 捐贈移植中心	國際會議廳 (共 94 人次)
10 月 12 日	13:10↔ 15:00	第十七屆健康促進學校 種子隊員研習會 (主題：性福 e 學園~ 青少年諮詢網介紹)	八里療養院 李予澄心理師	國際會議廳 (共 101 人次)
10 月 23-24 日	08:00↔ 17:00	初級急救員訓練 (第一梯次)	紅十字會 學生社團紅十	衛保教室 (共 40 人次)

			字青年服務隊	
11月2日	10:00↔ 12:00	*「健康吃、快樂動、 量體重」講座	謝衣鷗營養師	衛保教室 (共43人次)
11月9~ 12月21日 (每週三)	12:00↔ 15:00	#「網路成癮高危險群之健 康促進策略」系列活動 1. 休閒活動與身體健康 2. 談網路資訊安全 3. 蔬果579與模型製作 4. 談網路資源運用 5. 睡眠與休息 6. 身體活動與運動	鄭英俊老師 黃攸德老師 江鳳英老師 彭仁志老師 李秀美老師 葉瑞美老師	衛保教室 舞蹈教室 (共87人次)
12月3-4日	08:00↔ 17:00	初級急救員訓練 (第一梯次)	紅十字會 學生社團紅十 字青年服務隊	衛保教室 (共51人次)
12月13~14日	08:00↔ 17:00	捐血活動 一袋熱血、一個希望	苗栗縣獅子會 新竹捐血中心	學生活動 (募得251袋)
101年1月18~ 20日	08:00↔ 17:00	△「社區健康生活體驗營」	學生社團紅十 字青年服務隊	學生活動 中心三樓 (共150人)

國立聯合大學 100 學年度第 2 學期學校衛生與健康促進實施工作計畫

工作項目	具體內容及實施方式	進度
一、 加強學校 保健設施 與工作	<ol style="list-style-type: none"> 1. 規劃新型流感大流行緊急應變防疫措施，進行各項傳染病之疫情防治宣導與控管。 2. 籌備 101 學年度新生身體健康檢查相關事項，對舊生仍做追蹤衛教輔導。 3. 持續追蹤舊生健康檢查之複檢，並將結果建檔管理且給予衛教。 4. 疫苗接種：如 B 型肝炎疫苗、德國麻疹疫苗、新型流感等。 5. 與當地衛生機關合辦預防篩檢服務（如愛滋病）。 6. 辦理餐廳餐飲從業人員在職教育講習。 7. 與弘大醫院、協和醫院、台中澄清醫院（平等院區）、益康診所、仁暉診所（為新增之家醫科診所）、奇德中醫診所、楊國君診所、林治民牙醫診所、周博治婦產科診所、楊克寧婦產科診所等共計 10 所締結為契約醫院。 8. 辦理學生團體平安保險及申請理賠相關事宜，由遠雄人壽保險公司承接。 9. 協助辦理旅遊平安保險工作。 10. 衛生委員會議之召開。 11. 辦理學校教職員生緊急傷病處理及緊急救護教育宣導。 12. 衛教醫療器材之補充。 	全學期 2~9 月 全年辦理 每學期舉辦一次 全年辦理 全年辦理 每學期舉辦一次 全年辦理 全年辦理
二、 推廣學校 健康教育 活動	<ol style="list-style-type: none"> 1. 推動學校衛生與健康促進實施計畫。 2. 舉辦學校健康促進之專題講座及研習會（慢性病防治、代謝症候群、B 型肝炎、癌症、意外事故等疾病防治、時令傳染病防治、餐飲衛生教育、健康飲食教育、健康諮詢）。 3. 每學期舉辦學校健康促進種子隊員（全校衛生股長）研習會。 4. 每學期舉辦急救教育訓練及駕駛人員急救教育訓練（講師、助理教練由紅十字會提供支援）。 5. 收集並充實健康教育教材以配合衛保活動之使用。 6. 衛保組網頁定期維護，並提供健康促進相關資訊。 7. 與社區結合推廣衛保活動（急救教育、傳染病、慢性病、癌症防治宣導）。 	全年辦理 全年辦理 每學期舉辦一次 每學期各舉辦二梯次 全年辦理 全年辦理 全年辦理
三、 學校環境 衛生	<ol style="list-style-type: none"> 1. 每學期辦理餐飲衛生服務品質問卷調查。 2. 每週不定時至少三次檢查學生餐廳餐飲衛生。 3. 請衛生局派員至學校附近餐飲店做清潔衛生檢查。 4. 宣導學校餐廳免洗餐具使用規定及垃圾分類工作。 5. 加強宣導菸害防治法相關規定。 6. 實施餐廳抽存待檢食物工作。 7. 餐飲衛生稽核小組不定期前往稽核。 	每學期舉辦一次 全年辦理 全年辦理 全年辦理 全年辦理 全年辦理

100 學年第二學期學校健康促進活動（衛生保健活動）及經費概算明細

日期	時間	主題	經費概算	
2月17日	10:00~12:00	餐飲從業人員衛生教育	講師費：1,600*4時=6,400元 餐費：80元*50人=4,000元 講義影印：20元*50=1,000元	11,400
3月1日~ 4月30日	08:00~17:00	「神來一筆，防疫Easy」傳染病 衛教宣導品封面設計比賽	禮卷費：6000元 出席費：1000*3人=3000元 印製費：5000元	14,000
3月6-7日	09:30~17:00	捐血活動 一袋熱血、一個希望	誤餐費：80元*5人*2天=800元 宣傳海報印製：600元	1,400
3月~5月	10:00~12:00	彩虹共和系列活動： 1. 同志伴侶法的推動(3/19) 2. 同志交友及性病防治介紹 (4/2) 3. 父母與同志子女的困境(4/23) 4. 同志自我身份建構與認同歷程 (5/14)	講師費：1,600*8時=12,800元 交通費(車資)：14,000元 公播費：2,000元 保險費：2,000元 餐費：80*100人次=8,000元 影印費：500元 雜支：1,000元	40,300
3月27日	09:00~16:00	教職員體檢	雜支費：3,000元	3,000
3月28日	12:00~14:00	守(手)護你，守(手)護我一流 感防治宣導講座	講師費：1,600*2時=3,200元 餐費：80元*50人=4,000元 宣導品：6000元 印刷費：4000元	17,200
3月21日	12:00~15:00	第十八屆健康促進學校種子 隊員研習會(主題：醉不上道 --酗酒之危機處理)	講師費：1,600*2時=3,200元 餐費：80元*150人=12,000元 講義影印：25元*160份=4,000元 雜支：1,000元	20,200
3月28日	11:00~15:00	天天均衡[飲食秤重比賽]	出席費：2,000*2人=4,000元 食材費：8,000元 獎品費：10,000元 雜支費：3000元	25,000
3月31日 ~ 4月1日	08:10~17:00	初級急救員訓練班 (第一梯次)	講師費：1,600*17時=27,200元 餐費：80元*120人次=9,600元 書本證照費：7,000元 宣傳海報印製：1,000元 教學材料費：2,000元	46,800

4月11日	11:00~13:00	編修新生體檢作業流程		
4月18日	11:00~13:00	修正傳染病防治(肺結核、麻疹、水痘、登革熱)標準作業流程研討會	出席費:1000*2人=2000元 雜支:500元	2,500
4月25日	12:00~15:00	遠離健康殺手 一代謝症候群	講師費:1,600*2時=3,200元 餐費:80*60人=4800元 影印費:1000元 獎品費:5000元	14,000
5月9日	10:00~12:00	編修健康促進活動申請 作業流程研討會	出席費:1000*2人=2000元 雜支:500元	2,500
5月21日	11:00~13:00	建置懷孕諮詢服務網	出席費:1000*2人=2000元 影印費:500元	2,500
5月26~ 27日	08:10~17:00	初級急救員訓練班 (第二梯次)	講師費:1,600*17時=27,200元 餐費:80元*120人次=9,600元 書本證照費:7,000元 宣傳海報印製:1,000元 教學材料費:2,000元	46,800
5月30日	11:00~15:00	緊急救護大PK	出席費:2,000*3人=6,000元 誤餐費:5,000元 禮卷:12,000元 影印費:2,000元 雜支:2,000元	27,000
6月6~7日	09:30~17:00	捐血活動 健康照護*捐血一袋	誤餐費:80元*5人*2天=800元 宣傳海報印製:600元	1,400
合 計				276,000
			經費來源:教育部補助款:210,000元 學校配合款:66,000元	

國立聯合大學衛生委員會設置要點

民國 97 年 1 月 14 日衛生委員會審議通過

民國 101 年 2 月 16 日衛生委員會審議通過

第一條、本校為加強推展學校衛生及膳食衛生督導管理工作，以促進教職員工與學生身心健康，依據教育部「學校衛生法」之規定，設置衛生委員【以下簡稱本會】。

第二條、本會置委員若干人，校長、教務長、學生事務長、總務長、人事室主任、會計室主任、體育室主任、進修推廣部主任、環安系主任、環保暨安全衛生中心主任、軍訓室主任、生活輔導組組長、生涯發展與諮商輔導中心主任、事務及採購組組長、衛生保健組組長，教師代表三人、護理教師、護理師、學生代表三人（學生會會長為當然代表；其餘由學生宿舍舍長及學生會稽核小組成員各推派一員）等為委員。

第三條、教師代表三人，由學生事務處遴選後，提請校長聘任之，任期一年。

第四條、本會置主任委員一人，由校長兼任，副主任委員一人，由學生事務長兼任，執行秘書一人由衛生保健組組長兼任。

第五條、本會之執掌如下：

- 一、本校衛生工作計劃之審議、督導及考核。
- 二、本校教職員工與學生衛生保健業務工作之推動與指導。
- 三、本校衛生教育與健康維護之推廣與指導。
- 四、餐飲衛生、食品衛生之督導管理與教育宣導。
- 五、稽核委外經營之生活機能設施衛生督導及監督合約執行事宜管理。
- 六、其他有關本校衛生及餐飲衛生諮詢建議與指導。

第六條、本會設置餐飲衛生稽核小組，小組成員由事務及採購組組長、生活輔導組組長，衛生保健組組長、護理師、學生會會長、學生會代表等組成。置組長一人，由衛生保健組組長擔任，副組長由事務組及採購組組長擔任，負責餐廳、福利社衛生督導及監督合約執行工作。

第七條、餐飲衛生稽核小組之職掌如下：

- 一、督導改善各餐廳及廚房之設施、設備、使合乎衛生清潔標準。
- 二、督導餐廳廚房之整潔檢查及從業人員雇(聘)用期間之定期健康檢查。
- 三、餐廳食品清潔衛生檢查之輔導。
- 四、廚房衛生督導人員之訓練。
- 五、學生飲食衛生與教育之宣導。
- 六、稽核委外經營之生活機能設施衛生督導及監督合約執行事宜。

第八條、本會每學期舉行會議一次，必要時得召開臨時會議。開會時，由主任委員擔任主席，主任委員因事未克主持時，由主任委員指定一人擔任之。

第九條、本會決議之事項建請本校有關單位分別執行之。

第十條、本要點經衛生委員會審議通過後實施。

「國立聯合大學衛生委員會設置要點」

增修訂內容一覽表

修訂法規內容	原訂法規內容	修訂說明
第一條、本校為加強推展學校衛生及膳食衛生督導管理工作，以促進教職員工與學生身心健康，依據教育部「學校衛生法」之規定，設置衛生委員會【以下簡稱本會】。	第一條、本校為加強推展學校衛生及膳食衛生督導管理工作，以促進教職員工與學生身心健康，依據教育部「學校衛生法」之規定，設置衛生委員會【以下簡稱本會】。	
第二條、本會置委員若干人，校長、教務長、學生事務長、總務長、人事室主任、會計室主任、體育室主任、進修推廣部主任、環安系主任、 <u>環保安全衛生中心主任</u> 、軍訓室主任、生活輔導組組長、生涯發展與諮商輔導中心主任、事務組暨採購組組長、衛生保健組組長，教師代表三人、護理教師、護理師、學生代表三人（學生宿舍舍長或學生會稽核小組成員）等為委員。	第二條、本會置委員若干人，校長、教務長、學生事務長、總務長、人事室主任、會計室主任、體育室主任、進修推廣部主任、環安系主任、環安衛中心主任、軍訓室主任、生活輔導組組長、生涯發展與諮商輔導中心主任、事務組暨採購組組長、衛生保健組組長，教師代表三人、護理教師、護理師、學生代表三人（學生宿舍舍長或學生會稽核小組成員）等為委員。	原環安衛中心主任更改為環保安全衛生中心主任
第三條、教師代表三人，由學生事務處遴選後，提請校長聘任之，任期一年。	第三條、教師代表三人，由學務長遴聘產生，任期一年。	原學務長遴聘產生更改為學生事務處遴選後，提請校長聘任之
第四條、本會置主任委員一人，由校長兼任，副主任委員一人，由學生事務長兼任，執行秘書一人由衛生保健組組長兼任。	第四條、本會置主任委員一人，由校長兼任，副主任委員一人，由學生事務長兼任，執行秘書一人由衛生保健組組長兼任。	
第五條、本會之執掌如下： 一、本校衛生工作計劃之審議、督導及考核。 二、本校教職員工與學生衛生保健業務工作之推動與指導。 三、本校衛生教育與健康維護之推廣與指導。 四、餐飲衛生、食品衛生之督導管理與教育宣導。	第五條、本會之執掌如下： 一、本校衛生工作計劃之審議、督導及考核。 二、本校教職員工與學生衛生保健業務工作之推動與指導。 三、本校衛生教育與健康維護之推廣與指導。 四、餐飲衛生、食品衛生之督導管理與教育宣導。	

<p>五、稽核委外經營之生活機能設施衛生督導及監督合約執行事宜管理。</p> <p>六、其他有關本校衛生及餐飲衛生諮詢建議與指導。</p>	<p>五、稽核委外經營之生活機能設施衛生督導及監督合約執行事宜管理。</p> <p>六、其他有關本校衛生及餐飲衛生諮詢建議與指導。</p>	
<p>第六條、本會設置餐飲衛生稽核小組小組成員由事務及採購組組長、生活輔導組組長，衛生保健組組長、護理師、學生會會長、學生會代表等組成。置組長一人，由衛生保健組組長擔任，副組長由事務組及採購組組長擔負責餐廳、福利社衛生督導及監督合約執行工作。</p>	<p>第六條、本會設置餐飲衛生稽核小組小組成員由事務及採購組組長、生活輔導組組長，衛生保健組組長、護理師、學生會會長、學生會代表等組成。置組長一人，由衛生保健組組長擔任，副組長由事務組及採購組組長擔負責餐廳、福利社衛生督導及監督合約執行工作。</p>	
<p>第七條、餐飲衛生稽核小組之職掌如下：</p> <ol style="list-style-type: none"> 一、督導改善各餐廳及廚房之設施、設備、使合乎衛生清潔標準。 二、督導餐廳廚房之整潔檢查及從業人員雇(聘)用期間之定期健康檢查。 三、餐廳食品清潔衛生檢查之輔導。 四、廚房衛生督導人員之訓練。 五、學生飲食衛生與教育之宣導。 六、稽核委外經營之生活機能設施衛生督導及監督合約執行事宜。 	<p>第七條、餐飲衛生稽核小組之職掌如下：</p> <ol style="list-style-type: none"> 一、督導改善各餐廳及廚房之設施、設備、使合乎衛生清潔標準。 二、督導餐廳廚房之整潔檢查及從業人員雇(聘)用期間之定期健康檢查。 三、餐廳食品清潔衛生檢查之輔導。 四、廚房衛生督導人員之訓練。 五、學生飲食衛生與教育之宣導。 六、稽核委外經營之生活機能設施衛生督導及監督合約執行事宜。 	
<p>第八條、本會每學期舉行會議一次，必要時得召開臨時會議。開會時，由主任委員擔任主席，主任委員因事未克主持時，由主任委員指定一人擔任之。</p>	<p>第八條、本會每學期舉行會議一次，必要時得召開臨時會議。開會時，由主任委員擔任主席，主任委員因事未克主持時，由主任委員指定一人擔任之。</p>	
<p>第九條、本會決議之事項建請本校有關單位分別執行之。</p>	<p>第九條、本會決議之事項建請本校有關單位分別執行之。</p>	
<p>第十條、本要點經衛生委員會審議通過後實施。</p>	<p>第十條、本要點經衛生委員會審議通過後實施</p>	

國立聯合大學疑似發生食物中毒處理流程

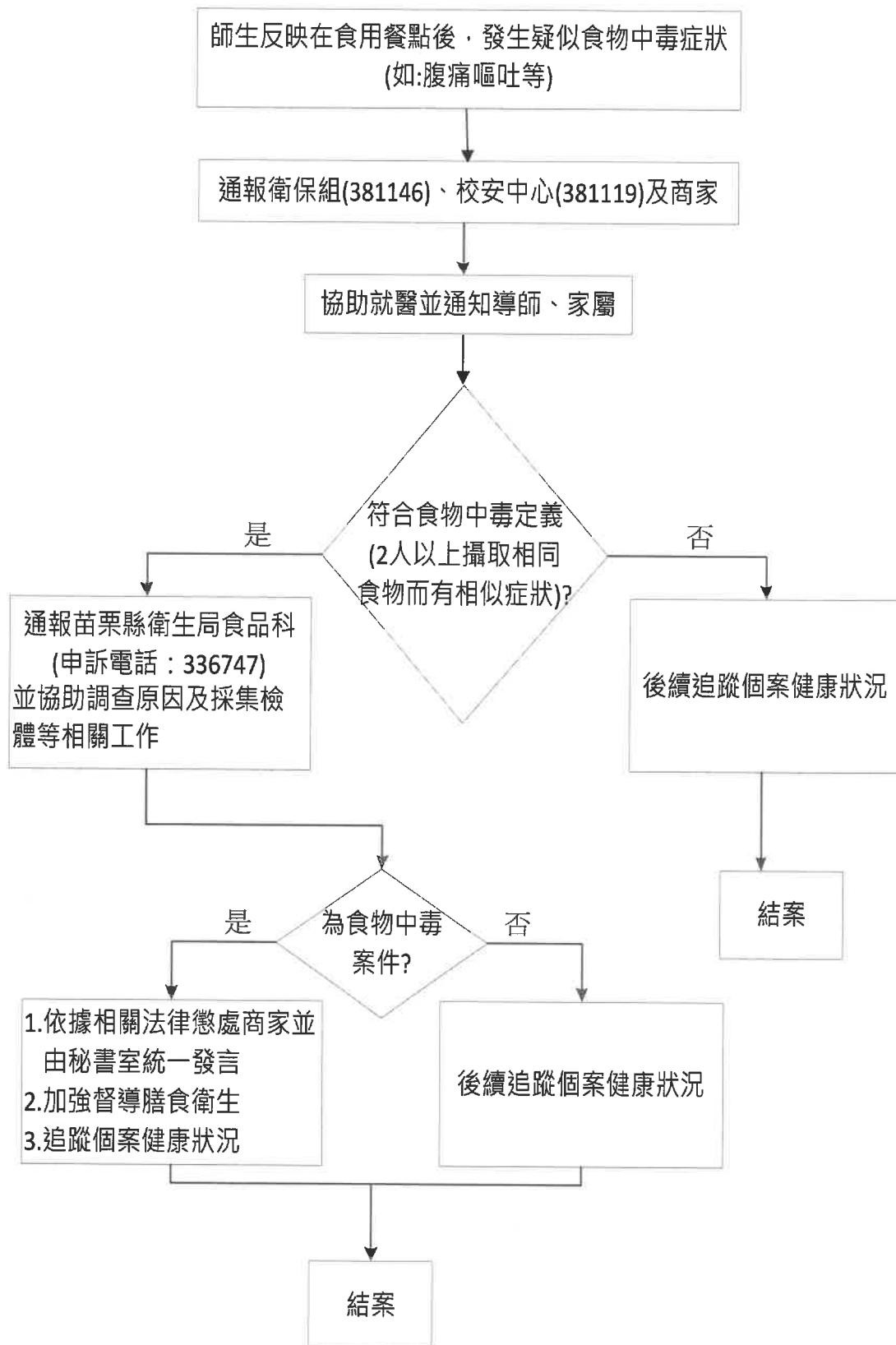

表一：校園疑似食物中毒通報紀錄表

通報日期時間	____年____月____日____時____分
學校資料	學校名稱： <u>國立聯合大學</u> 聯絡電話：_____ 傳真電話：_____ 地址：苗栗市恭敬里聯大一號
疑似造成中毒原因	疑似造成中毒之食品：_____ 食品來源或廠商名稱：_____
用餐種類	<input type="checkbox"/> 校外（餐廳、小吃店） <input type="checkbox"/> 學校餐廳製備 <input type="checkbox"/> 外購餐盒（或團體膳食） <input type="checkbox"/> 學校便利商店 <input type="checkbox"/> 其它：_____
進食時間	____年____月____日____時____分
發病時間	____年____月____日____時____分 至 ____時____分
就醫情況	攝食人數：學生____人，教職員工：____人 疑似中毒人數：學生____人，教職員工：____人 就醫人數：學生____人，教職員工：____人 截至目前尚在醫院人數：學生____人，教職員工：____人
中毒症狀	<input type="checkbox"/> 噁心 <input type="checkbox"/> 嘔吐 <input type="checkbox"/> 上腹痛 <input type="checkbox"/> 下腹痛 <input type="checkbox"/> 腹瀉 <input type="checkbox"/> 發燒 <input type="checkbox"/> 喉嚨痛 <input type="checkbox"/> 過敏反應（ <input type="checkbox"/> 臉部潮紅 <input type="checkbox"/> 發癢 <input type="checkbox"/> 發疹等） <input type="checkbox"/> 神經症狀（ <input type="checkbox"/> 視覺障礙 <input type="checkbox"/> 麻痺 <input type="checkbox"/> 暈眩等） <input type="checkbox"/> 其他（請說明：_____）
就醫地點	醫療院（所）名稱： （_____人次）就醫送診 （_____人次）回家休養
簡述處理情形	

填表人：

單位主管：

校長：

表二：校園疑似食物中毒學生緊急後送就醫紀錄表

號次	學生姓名	學號	就醫病況勾選及簡述										送醫醫院名稱	到院時間	處理結果		備註	
			嘔心	嘔吐	上腹痛	下腹痛	腹瀉	發燒	喉嚨痛	過敏反應	神經症狀	其它註明			住院病房	出院時間		
1																		
2																		
3																		
4																		
5																		

通報日期、時間： 年 月 日 時 分

填表人：

聯絡電話：

國立聯合大學

100 學年度第一學期餐飲衛生服務品質問卷統計

做問卷人數(N):755

分數:0 未去過

1 非常不滿意 2 不滿意 3 尚可 4 滿意 5 非常滿意

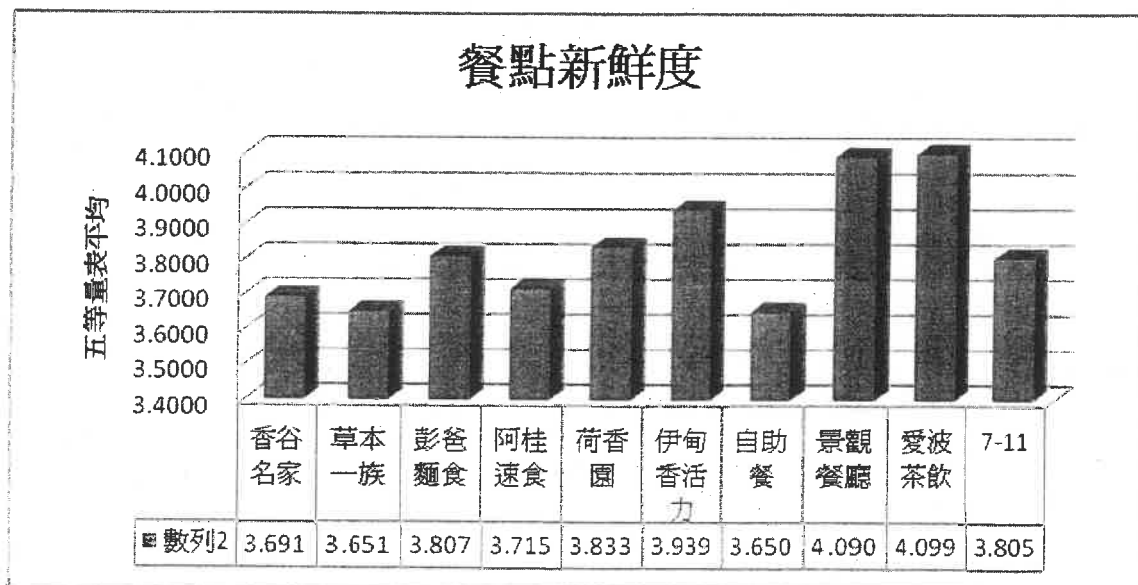
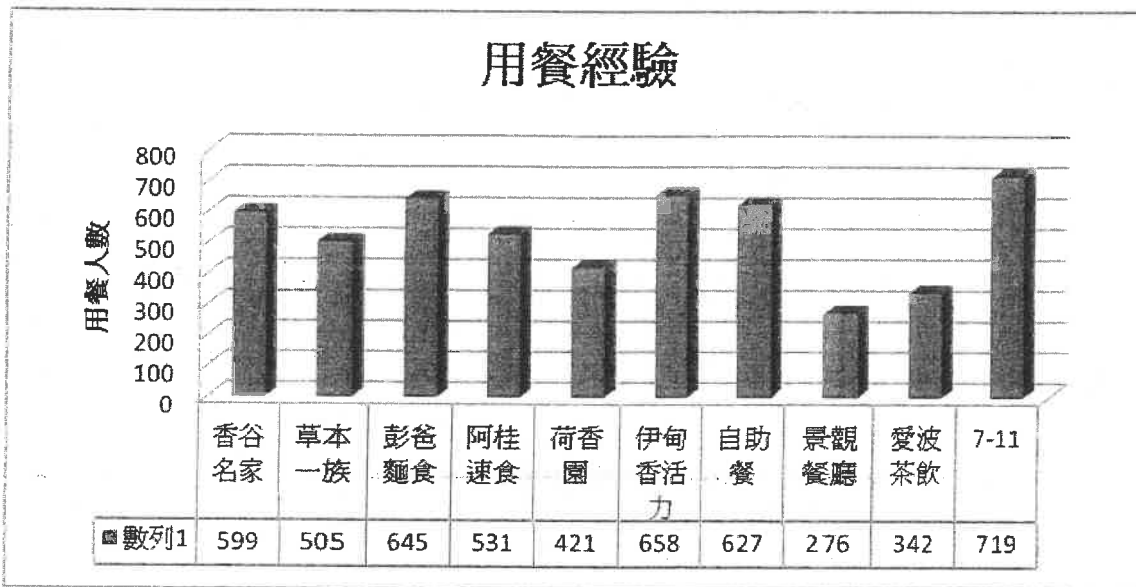

餐點衛生

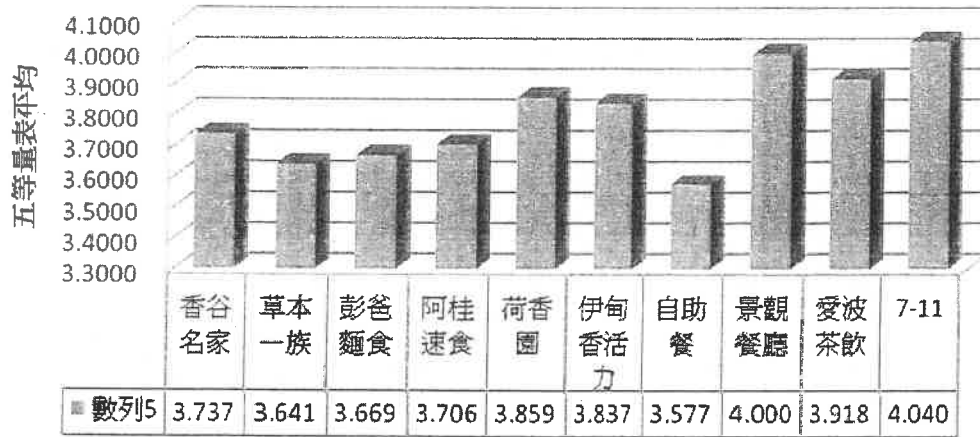

餐點價格

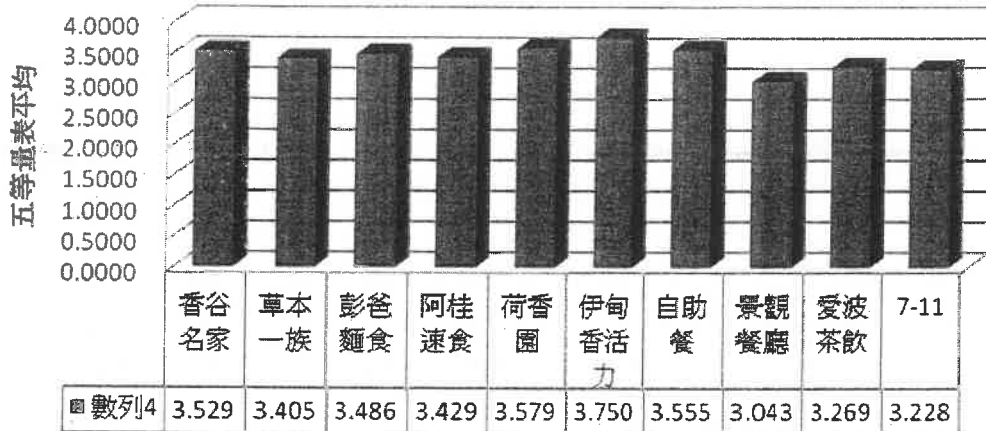

餐點口味/口感

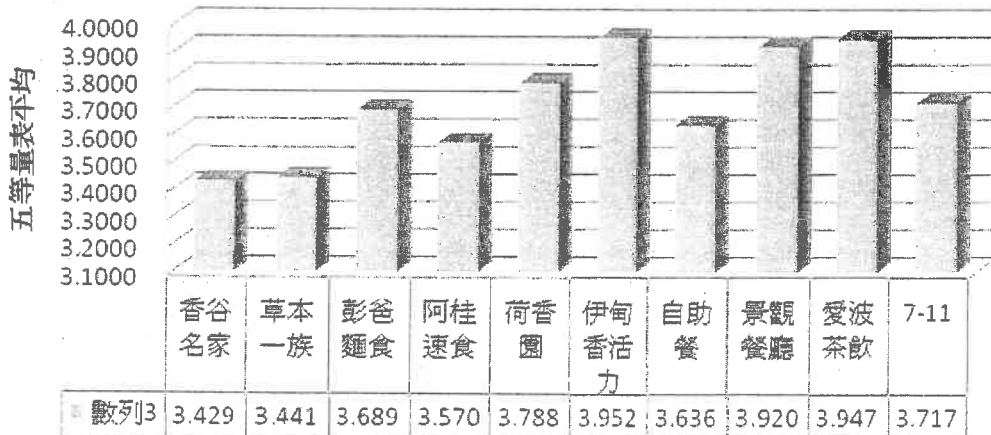

內部及週遭的環境衛生

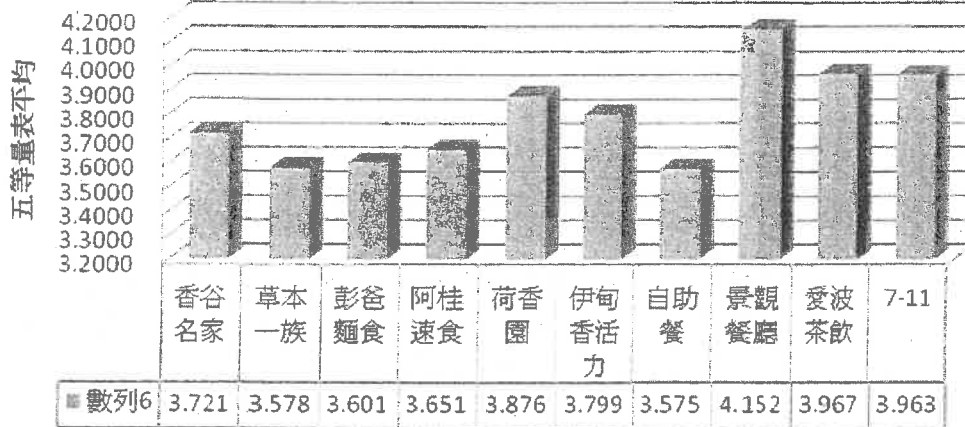

員工服務態度

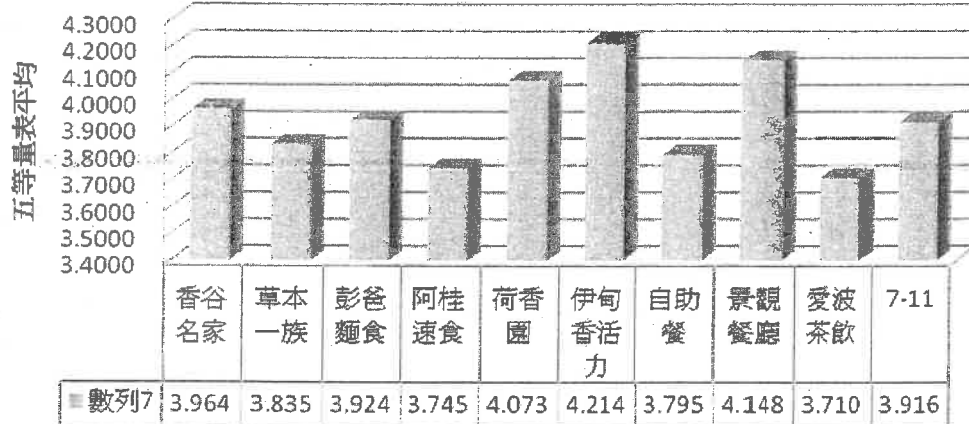

最常去用早餐地點比例

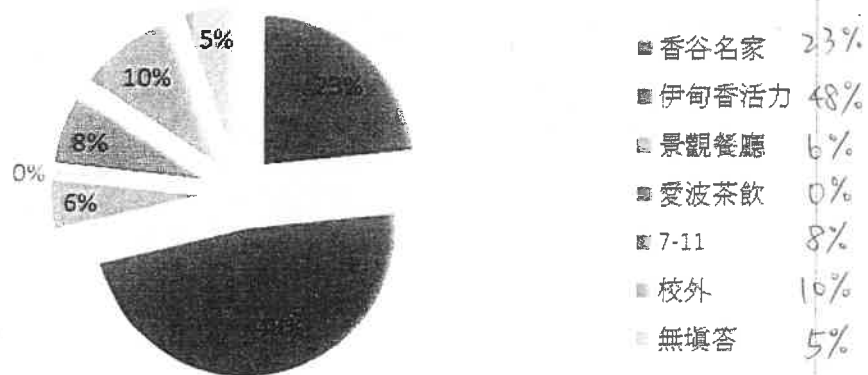

最常去用午餐地點比例

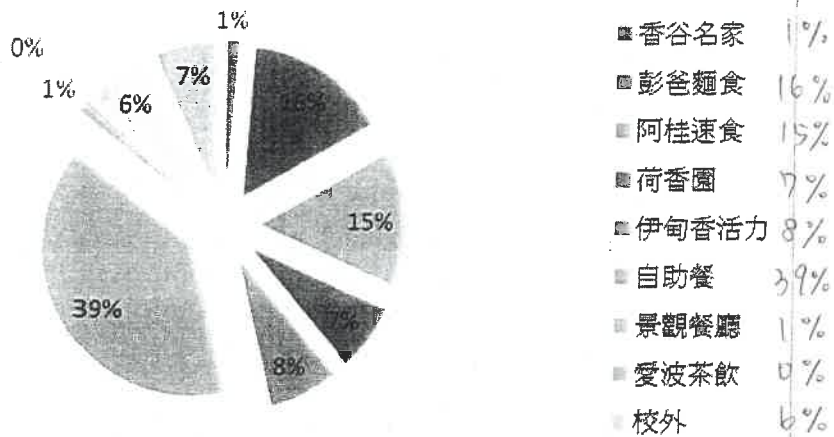

最常去用晚餐地點比例

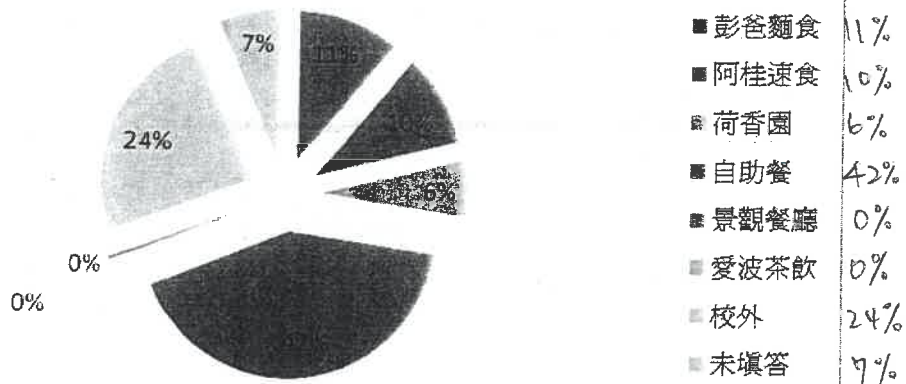

結論如下

1. 在用餐經驗以景觀餐廳最少，其原因可能為景觀餐廳單價較高，所以學生較不會去消費，其販售消費對象以教職員工為主。
2. 餐點新鮮度、餐點衛生及內部周遭環境衛生以景觀餐廳最好而自助餐最差，但午晚用餐經驗卻以自助餐最多，因此將加強自助餐的衛生管理。
3. 餐點口味以香谷名家最差，因此將建議香谷名家在口味方面進行改善。
4. 員工服務態度以阿桂速食及愛波飲茶最差，將建議其進行改善。